Общественно-политическая газета Карачаево-Черкесии

День Республики

Газета издается с 4 июля 1918 года

Интернет-версия издания: www.denresp.ru

Цена в розницу свободная.

№ 74 (20178) | 2020 г. | Четверг 28 мая

С ДНЕМ ПОГРАНИЧНИКА РОССИИ!

Уважаемые пограничники и ветераны службы!

От всей души поздравляем вас с Днем пограничника России!

Когда вы принесли присягу на верность Родине, на ваши плечи легли не только погоны, но и огромная ответственность за свое Отечество, за безопасность государственных границ. Вы - сильные, стойкие, волевые люди, для которых честь и достоинство - жизненный и профессиональный девиз. Именно пограничники первыми встают на пути врага, отражая посягательства на суверенитет и независимость страны.

В год 75-летия Великой Победы выражаем особые слова благодарности нашим уважаемым ветеранам-пограничникам, которые в 1941 году первыми приняли на себя удар вероломного врага. Низкий вам поклон. Чтим память тех, кто навеки остался в списках личного состава пограничных застав.

Славные традиции предшественников достойно продолжает нынешнее поколение защитников рубежей.Сотрудники Пограничного управления ФСБ РФ по Карачаево-Черкесии несут безупречную службу по охране и защите Государственной границы Российской Федерации,принимают участие в патриотическом воспитании подрастающего поколения республики.

От всей души желаем вам крепкого здоровья, кавказского долголетия, семейного благополучия, мира, добра и новых успехов в службе во благо великой России!

Глава Карачаево-Черкесской Республики Р. Б. ТЕМРЕЗОВ.
Председатель Народного Собрания (Парламента) Карачаево-Черкесской Республики А. И. ИВАНОВ.
Председатель Правительства Карачаево-Черкесской Республики А. А. ОЗОВ.

Режим ограничительных мероприятий продлен до 1 июня

В целях сохранения здоровья жителей Карачаево-Черкесии, недопущения дальнейшего распространения новой коронавирусной инфекции (COVID-19) на заседании Оперштаба Карачаево-Черкесии под председательством Главы Карачаево-Черкесии Рашида Темрезова принято решение о продлении режима самоизоляции и ограничительных мероприятий по коронавирусу на территории Карачаево-Черкесии до 1 июня включительно.

«Это означает, что пока, к сожалению, мы не можем перейти к первому этапу снятия ограничительных мероприятий, потому что за предыдущую неделю на территории Карачаево-Черкесии не снизилось количество выявленных случаев заражения коронавирусной инфекцией. Санитарные врачи отмечают также значительное количество семейных очагов распространения инфекции. Растет нагрузка на региональную систему здравоохранения, наши врачи, средний и младший медицинский персонал очень ответственно и профессионально выполняют свой медицинский долг, за что им слова огромной благодарности!

Основной причиной такой ситуации являются массовые нарушения гражданами республики режима самоизоляции, несоблюдение масочного режима, нарушение социальной дистанции и других санитарно-эпидемиологических мер.

На ближайшую неделю мы приняли решение сохранить ограничения, чтобы люди могли оставаться дома, без лишней необходимости не посещали общественные места. Поверьте, эти меры сейчас просто необходимы! Необходимо использовать маски, соблюдать социальную дистанцию, не ходить в гости, не гулять с детьми в парках и на детских площадках! Это не просто рекомендации санитарных врачей. Эти правила позволят сохранить здоровье вам и вашим близким. Особенно строго нужно это соблюдать людям старше 65 лет и людям с хроническими заболеваниями. У таких людей болезнь протекает сложнее, чем у других. Давайте наберемся терпения, будем внимательны к себе и другим, проведем предстоящую неделю, соблюдая все рекомендации врачей-эпидемиологов. 1 июня, исходя из текущей эпидситуации, количества выявляемых случаев инфицирования, будем принимать дополнительные решения о сохранении или снятии ограничительных мероприятий. Будьте здоровы! Берегите себя и своих близких», - прокомментировал решение Глава Карачаево-Черкесии Рашид Темрезов.

Пресс-служба Главы и Правительства КЧР.

По сообщению оперативного штаба

На 10:00 27 мая в Карачаево-Черкесии выявлено 39 новых случаев заражения коронавирусной инфекцией.

В г. Черкесске выявлено 462 заболевших, в Усть-Джегутинском районе - 100, в Малокарачаевском районе - 70, в Прикубанском районе - 39, в Зеленчукском районе - 38, в Абазинском районе - 37, в Хабезском районе - 33, в Адыге-Хабльском районе - 24, в Карачаевском городском округе - 16, в Ногайском районе - 14, в Карачаевском районе - 12, в Урупском районе - 11.

Всего в Карачаево-Черкесии 856 подтвержденных случаев заражения COVID-19. Из них 262 человека выздоровели, 5 - скончались от коронавируса.

401 человек госпитализированы и получают лечение в полном объеме в стационаре. Остальные проходят лечение в изоляции в соответствии с рекомендациями минздрава России и находятся под наблюдением врачей.

Факты и события

В РОССИИ

■ Минэнерго предложило вернуть начисление пеней за неоплату услуг ЖКХ с 1 июня. Об этом сообщает газета «Ведомости» со ссылкой на заявление заместителя министра энергетики России Юрия Маневича.

■ Уголовное наказание за ДТП, совершенное водителем без прав, могут ужесточить: в Госдуме ведется работа над законопроектом, согласно которому нарушителю-самоучке будет грозить до 15 лет лишения свободы, если его действия повлекли тяжелые последствия, сообщил РИА Новости первый зампред комитета нижней палаты парламента по госстроительству и законодательству Вячеслав Лысаков («Единая Россия»).

В РЕСПУБЛИКЕ

■ Минпросвещения России 25 мая провело онлайн-марафон «Последний звонок-2020». Выпускники из КЧР (а в этом году одиннадцатый класс у нас оканчивают 1687 человек) решили поддержать акцию, так как праздничные линейки в республике отменены из-за сложной эпидемиологической обстановки. Трансляция онлайн-марафона велась на странице Минпросвещения в социальной сети ВКонтакте. Также в социальных сетях проходили сразу несколько акций и флешмобов. Выпускники выкладывали фото и видео, благодарили своих учителей и делились трогательными воспоминаниями, связанными со школой. В прямом эфире выпускников поздравляли главы муниципалитетов, начальники управлений образования и руководители общеобразовательных организаций.

ПОГРАНИЧНИКАМ ВСЕХ ПОКОЛЕНИЙ

ДВАДЦАТЬ седьмого мая, в канун 102-й годовщины образования Пограничных войск, на Аллее героев центрального парка ст. Зеленчукской состоялось открытие памятного знака «Пограничникам всех поколений».

КАК РАССКАЗАЛ председатель регионального отделения Российского совета ветеранов Пограничной службы в КЧР Сергей Юрьев, в 2019 году ветераны обратились к руководству администрации Зеленчукского муниципального района, администрации Зеленчукского сельского поселения, командованию Пограничного управления ФСБ России по КЧР с просьбой дать разрешение на установку в станице Зеленчукской памятного камня в честь всех поколений пограничников, погибших при защите и обороне государственной границы нашей страны. Администрация района и станицы пошла ветеранам навстречу и выделила для памятника участок в центральном парке ст. Зеленчукской. Ветераны на собственные средства разработали проект памятника, с помощью неравнодушных предпринимателей района, командования Пограничного управления изготовили и установили его.

«Зеленчукский район нашей республики – казачий край. В XIX столетии первые казаки пришли сюда, чтобы защитить границы Российской империи. Названия первых казачьих поселений - Преградная, Кардоникская, Сторожевая, - говорят о главном их предназначении – охранять и защищать российские рубежи. Даже после того как граница переместилась дальше за Большой Кавказский хребет, многие уроженцы этих мест по-прежнему призывались и направлялись служить на границу. Так было в царское время, так было при советской власти, так происходит и сейчас», - рассказал Сергей Юрьев.

Также С. Юрьев напомнил, что в конце XX века волею исторических событий, произошедших в нашей стране, Государственная граница вновь была установлена по вершинам и перевалам Большого Кавказского хребта. Указом Президента Российской Федерации в 1993 году территория Карачаево-Черкесской Республики стала приграничным краем. По ее южным рубежам была установлена Государственная граница Российской Федерации с Республикой Грузия. Малокарачаевский, Карачаевский, Зеленчукский, Урупский районы Карачаево-Черкесии стали приграничными.

Вновь в Зеленчукский район пришли пограничники. Потомки первых поселенцев-казаков откликнулись на призыв Родины и вместе с пограничниками встали на охрану и защиту наших южных рубежей. Многие жители района надели пограничную форму и дали клятву охранять границу так же, как это делали их деды и прадеды.

Сегодня в Зеленчукском муниципальном районе КЧР среди молодых казаков служба на границе считается одной из самых почетных и престижных. В подразделениях Пограничного управления ФСБ России по КЧР всегда готовы принять на службу потомственных пограничников.

«Памятный знак в честь пограничников всех поколений - символ единства и содружества воинов в зеленых фуражках и всех жителей станицы, района, Карачаево-Черкесии. Он будет напоминанием всем о мужестве и героизме защитников пограничных рубежей», - подчеркнул Сергей Юрьев.

Светлана ОСЕЦКАЯ.

ИНСПЕКТИРУЯ благоустроенные ранее дворы в Черкесске, активисты регионального отделения Общероссийского народного фронта были немало удивлены состоянием данных территорий.

ЧТО ИМЕЕМ - НЕ ХРАНИМ

ОНФ

АКТИВИСТЫ Центра мониторинга благоустройства городской среды РО ОНФ проверили состояние дворов в Черкесске, благоустроенных в рамках программы «Формирование комфортной городской среды». При этом рейды выявили не только плохое содержание инвентаря на детских и спортивных площадках, но и неудовлетворительное состояние самих дворов.

- Вид дворов, благоустроенных в прошлые годы, неприятно нас удивил. Например, двор по улице Октябрьской, 46 был благоустроен в 2017 году и выглядел тогда образцово-показательным. Сейчас же его состояние тянет не выше, чем на оценку «удовлетворительно», – говорит эксперт регионального отделения ОНФ Денис Струговцов.

По его словам, дворовая территория, увы, не радует глаз: возле скамеек все заросло травой, которая разрушает тротуарное покрытие, плафоны некоторых фонарей разбиты, инвентарь на спортивной и детской площадках частично поломан, как и коробка песочницы, лестница «горки» и качели. В металлической сетке спортплощадки зияет большая дыра, а вокруг разбросан мусор. Но что особенно поразило общественников, так это отсутствие урн для мусора. От них остались только штыри, на которые они были насажены.

- Честно говоря, был легкий шок: мало того, что трава и мусор не убираются, так уже инвентарь начали растаскивать. Это не говоря о том, что его надо починить или покрасить, - возмущаются общественники.

Что ж, история хоть и грустная, но вполне обычная. Распространенный парадокс – частые и гневные нарекания жильцов МКД на ужасное состояние их дворов, заявка на участие в облагораживании территории, ура-завершение проекта, недолгий триумф, и – снова нарекания на скатывающийся к нулю прогресс дворовой цивилизации.

К сожалению, сохранять образцово-показательный вид облагороженным пространствам удается редко. Кто-то устанавливает видеокамеры, где-то жители берут двор под личную охрану, совместными усилиями сохраняя то, к чему стремились. Но чаще побеждает пофигизм. Слишком уж привыкли горожане рассчитывать на долгожданные проекты и программы, свято веруя в то, что потом наведенный порядок будет по умолчанию незыблемым. Но к немалому их огорчению наведенные шик, блеск, красота не могут поддерживать сами себя и нуждаются в постоянном присмотре и уходе. Тогда всплывает резонный вопрос – кто же будет за всем этим следить, приводить в надлежащий вид и наказывать всяких-разных нарушителей порядка? Мэрия? Управляющая компания? Жильцы?

«Кто благоустраивал? Мэрия? Ну, значит пусть помогает», «сделали площадку сегодня – сделают и завтра», но не тут-то было. Вот что по этому поводу говорит начальник отдела жилищного контроля Управления ЖКХ мэрии МО г. Черкесска Иналь Тхайцухов:

- О том, что дворовые территории спустя какое-то время после благоустройства порой находятся в убитом состоянии, это и заслуга самих жильцов, ведь любой порядок необходимо поддерживать. Мы людям объясняем, что, если не следить за тем, что сделано, оно через год-два придет в упадок.

Все это очень четко прописано в статье 36 Жилищного кодекса РФ: за сохранность отвечают собственники жилья, которым принадлежит не только земля, на которой стоит дом, но и придомовая территория «с элементами озеленения и благоустройства, иные предназначенные для обслуживания, эксплуатации и благоустройства данного дома и расположенные на указанном земельном участке объекты».

Окончание на 2-й стр.

День добрых дел

РАБОТНИКАМИ УФССП России по Карачаево-Черкесской Республике проведена благотворительная акция по оказанию адресной помощи малоимущим и многодетным семьям (доставка продуктовых наборов и предметов первой необходимости), проживающим в г. Черкесске, с соблюдением всех мер, направленных на нераспространение новой коронавирусной инфекции.

- Сегодня мы доставили подготовленные наборы по разным адресам, при этом строго придерживаясь всех санитарно-эпидемиологических требований и норм. По мере возможности стараемся проводить подобные мероприятия как можно чаще. Очень надеемся, что эта помощь нужна и своевременна, - отметили участники акции.

Пресс-служба УФССП РФ по КЧР.

Коротко

■ Специалисты «Россети Северный Кавказ» в зоне ответственности филиала «Карачаево-Черкесскэнерго» проводят комплекс обязательных и дополнительных мероприятий по подготовке к пожароопасному и грозовому периодам. Энергетики проверяют электросетевые объекты, разрабатывают мероприятия по обеспечению надежной работы оборудования подстанций, трансформаторных пунктов и линий электропередачи в период высоких температур и опасных природных явлений. В рамках дополнительных мероприятий, направленных на обеспечение надежной и устойчивой работы электросетевых объектов на трансформаторных пунктах 10/0,4 кВ заменены почти 30 разрядников, проверены и отремонтированы 15 контуров заземления. Необходимые меры приняты и на подстанциях 35-110 кВ, где по итогам тепловизионного контроля выявлены и устранены дефекты оборудования. При этом энергетики обращают внимание, что с наступлением весны специалисты зачастую сталкиваются со случаями несанкционированных поджогов прошлогодней сухой травы и кустарников в охранной зоне линий электропередачи и вблизи энергообъектов, что категорически запрещено, ибо может вывести из строя линии электропередачи и подстанции, что может повлечь отключение потребителей.

Происшествия

Когда художник от слова «худо»

В Карачаево-Черкесии полицейские задержали художника, подозреваемого в изготовлении поддельных печатей и штампов.

В ходе обследования квартиры 60-летнего жителя Черкесска сотрудники ОБОП и ЭКЦ МВД по Карачаево-Черкесской Республике, а также республиканского УФСБ изъяли носители информации, принтер для негативов, расходные материалы, 16 клише, оттиски штампов и печатей различных организаций, в том числе гербовых государственных учреждений республиканского значения, федеральных органов, а также паспортно-визовых служб зарубежных стран.

Аналогичные предметы, а также самодельное оборудование для противоправной деятельности сотрудники правоохранительных органов обнаружили в одном из городских учреждений дополнительного образования, где подозреваемый трудился художником.

Незаконно изготовленные предметы использовались мужчиной для внесения ложной информации в личные документы обращавшихся к нему граждан. Делал он это, разумеется, за денежное вознаграждение.

В отношении подозреваемого ОД ОМВД России по городу Черкесску возбуждено уголовное дело по признакам преступления, предусмотренного статьей 327 Уголовного кодекса Российской Федерации «Подделка, изготовление или оборот поддельных документов, государственных наград, штампов, печатей или бланков».Подозреваемый находится под подпиской о невыезде и надлежащем поведении.

По данному факту проводятся дополнительные мероприятия по установлению иных эпизодов противоправной деятельности гражданина.

Пресс-служба МВД по КЧР.

Единый телефон горячей линии по профилактике коронавируса в КЧР: 8-800-201-26-70

КЧР в цифрах

ИТОГИ I КВАРТАЛА: УРОВЕНЬ ЖИЗНИ НАСЕЛЕНИЯ

ДОХОДЫ

Основным компонентом денежных доходов населения является номинальная начисленная среднемесячная заработная плата. В феврале 2020 года среднемесячная начисленная заработная плата одного работника республики увеличилась на 0,8 процента по отношению к предыдущему месяцу и составила 27225,6 рубля, по отношению к февралю предыдущего года - 109,7%. В реальном выражении размер заработной платы в феврале 2020 года по отношению к январю 2020 года составил 100,5%, к уровню февраля 2019 года – 107,2%.

Наибольший размер заработной платы по отношению к общереспубликанскому уровню среднемесячной заработной платы за период с начала года сложился в финансовой и страховой деятельности (153,0% – 41483,5 рубля), наименьший – в деятельности по операциям с недвижимым имуществом (58,4% – 15838,2 рубля).

РЫНОК ТРУДА

Среднесписочная численность работников по полному кругу организаций (без учета совместителей) за январь-февраль 2020 года составила 76,4 тыс. человек, из них 65,1 тыс. человек (85,1%) – штатные работники организаций, не относящихся к субъектам малого предпринимательства. На условиях совместительства и по договорам гражданско-правового характера для работы в этих организациях привлекалось еще 2,9 тыс. человек (в эквиваленте полной занятости). Число замещенных рабочих мест работниками списочного состава, совместителями и лицами, выполнявшими работы по договорам гражданско-правового характера, в организациях (без субъектов малого предпринимательства) за январь-февраль 2020 года составило 67,8 тыс. человек.

Численность не занятых трудовой деятельностью граждан, состоящих на учете в органах государственной службы занятости населения, к концу марта 2020 года составила 3,3 тыс. человек, из них 86,2% – безработные. Численность безработных снизилась по сравнению с соответствующим периодом 2019 года на 13,9% и увеличилась по сравнению с предыдущим месяцем на 1,9%. Пособие по безработице назначено 2,3 тыс. человек.

В течение марта 2020 года безработными было признано 548 человек, снято с учета - 493 человека, из них в связи с: признанием граждан занятыми – 209 человек, длительной неявкой в государственное учреждение службы занятости населения – 122 человека, отказом от посредничества государственного учреждения службы занятости населения – 157 человек, назначением пенсии – 5 человек.

Уровень официальной (регистрируемой) безработицы на конец марта 2020 года составил 1,3% численности рабочей силы (по данным Управления государственной службы занятости населения КЧР).

На конец марта 2020 года заявленная организациями потребность в работниках увеличилась, по сравнению с соответствующим периодом 2019 года, на 3,1% и составила 1933 человек. Нагрузка не занятого трудовой деятельностью населения, зарегистрированного в органах государственной службы занятости, на одну заявленную работодателями вакансию уменьшилась к соответствующему периоду прошлого года на 19,0% и составила 1,7 человека.

ЗАБОЛЕВАЕМОСТЬ

В I квартале 2020 года эпидемиологическая ситуация в республике, по сравнению с аналогичным периодом предыдущего года, характеризовалась увеличением заболеваний населения впервые выявленным туберкулезом (с 28 до 44 человек).

Наибольшее снижение заболеваемости имело место по гонококковой инфекции (с 14 до 6 человек) и педикулезу (с 14 до 7 человек).

Число пациентов с самыми распространенными острыми инфекциями верхних дыхательных путей уменьшилось на 15,1% (с 12610 до 10704 человек). В их составе велика доля детей в возрасте 0-17 лет (91,1%).

В марте зарегистрировано 10 случаев заболеваний корью и 38 с начала года, тогда как год назад таковых не было зафиксировано.

ДЕМОГРАФИЧЕСКАЯ СИТУАЦИЯ

По оценке, численность постоянного населения КЧР на 1 марта 2020 года составила 465,5 тыс. человек и сократилась с начала года на 28 человек (за январь-февраль предыдущего года увеличилась на 21 человека).

Положительное сальдо естественного движения населения компенсировало миграционный отток на 72,3% (год назад превысило на 21,4%).

Естественный прирост населения республики по отношению к соответствующему периоду 2019 года снизился с 119 до 73 человек (в 1,6 раза), что обусловлено уменьшением числа родившихся (на 31 человека, или на 3,7%) и увеличением числа умерших (на 15 человек, или на 2,1%).

На каждые 100 смертей регистрировалось 110 рождений (годом ранее – 116).

В структуре причин смертности преобладают болезни системы кровообращения – 35,8%, новообразования – 13,3% и внешние факторы – 6,2%.

Коэффициент рождаемости снизился с 11,2 до 10,7 промилле (на 4,5%), коэффициент смертности повысился с 9,6 до 9,7 промилле (на 1,0%).

За первые два месяца текущего года в республике умерло 6 детей в возрасте до 1 года против 11 год назад. Среди причин летальности новорожденных преобладали отдельные состояния, возникающие в перинатальном периоде (от 28 недель беременности, включая роды и первые семь дней жизни ребенка) – 66,7%. Показатель младенческой смертности сократился с 13,2 до 7,1 промилле (в 1,9 раза).

С начала года органами ЗАГС КЧР официально оформлено 312 браков и 250 разводов. На 100 заключенных брачных союзов фиксировалось 80 расторгнутых (годом ранее – 76).

ОБЩАЯ ХАРАКТЕРИСТИКА МИГРАЦИОННОЙ СИТУАЦИИ

С начала года за пределы КЧР выехали 979 человек, переехали в республику на постоянное место жительства 878 человек.

Объем миграции (сумма выбытий и прибытий) сложился в количестве 4103 человека. Общий коэффициент результативности миграции – 1050 выбывших на 1000 прибывших (год назад – 1061). Миграционная убыль увеличилась по отношению к январю-февралю 2019 года с 98 до 101 человека (на 3,1%).

Отток населения обеспечен межрегиональными перемещениями. Число прибывших из других субъектов России незначительно увеличилось – с 765 до 772 человек. Число выбывших не изменилось и составило 918 человек.

Многие мигранты выбирают новым местом жительства Ставропольский край, куда с начала года переселились 402 человека. Значительны также передвижения в Краснодарский край (112 человек), г. Москву (55 человек) и Московскую область (50 человек).

Положительное сальдо отмечается только по международной миграции как по странам ближнего, так и дальнего зарубежья. Основная часть притока в этом направлении приходится на государства-участники СНГ, в их числе наибольший – на Узбекистан (66,7%). В сравнении с соответствующим периодом прошлого года значение прироста в обмене с бывшими союзными республиками снизилось в 1,7 раза в результате роста выбытий в 1,8 раза.

В связях со странами вне СНГ превалирует Республика Абхазия.

При подготовке материала использованы данные ОП Северо-Кавказстата по КЧР.

Экспертное мнение

ЗАКОН О НОВЫХ МЕРАХ НАЛОГОВОЙ ПОДДЕРЖКИ ГРАЖДАН И БИЗНЕСА

В ГОСДУМУ РФ внесен пакет поправок к Налоговому кодексу, который направлен на поддержку бизнеса и социально ориентированных НКО в противостоянии последствиям пандемии коронавируса.

КАК ПОЯСНИЛ глава правительства Михаил Мишустин, цель поправок - снижение налоговых издержек для бизнеса и НКО.

Так, закон освобождает от НДС операции в отношении безвозмездной передачи имущества организациями и индивидуальными предпринимателями медицинским организациям, являющимся НКО, органам государственной власти и управления и (или) органам местного самоуправления, а также государственным и муниципальным учреждениям, государственным и муниципальным унитарным предприятиям, для предупреждения и предотвращения распространения, а также диагностики и лечения новой коронавирусной инфекции.

Также при таких операциях предоставляется право на вычет и на невосстановление сумм входного НДС, а также учитываются расходы при исчислении налога, уплачиваемого лицами, применяющими упрощенную систему налогообложения.

Поправками, принятыми во втором чтении, эта льгота предоставляется и централизованным религиозным организациям, а также «иным некоммерческим организациям, включенным в реестр некоммерческих организаций, в наибольшей степени пострадавших в условиях ухудшения ситуации в результате распространения новой коронавирусной инфекции». Критерии для включения некоммерческих организаций в соответствующий реестр, а также порядок его ведения и федеральный орган исполнительной власти, уполномоченный вести реестр, устанавливаются правительством РФ.

Из состава налогооблагаемых доходов у организаций и индивидуальных предпринимателей исключаются суммы списанной задолженности по кредитам, взятым на поддержку занятости, и начисленных по ним процентов. От налогообложения НДФЛ освобождаются выплаты стимулирующего характера работникам стационарных организаций социального обслуживания. Самозанятым возвращается сумма уплаченного ими налога на профессиональный доход за налоговые периоды 2019 года.

Индивидуальным предпринимателям в наиболее пострадавших отраслях экономики сумма страховых взносов за 2020 год уменьшается на величину одного минимального размера оплаты труда. Для не являющихся работодателями индивидуальных предпринимателей, занятых в сферах деятельности, наиболее пострадавших в условиях ухудшения ситуации в связи с распространением новой коронавирусной инфекции, перечень которых утверждается кабмином, страховые взносы на обязательное пенсионное страхование в фиксированном размере за расчетный период 2020 года составляют 20 318 рублей. Кроме того, предусматривается списание подлежащих уплате за II квартал 2020 года налогов (авансовых платежей) и страховых взносов индивидуальным предпринимателям, налогоплательщикам, отнесенным к субъектам малого и среднего предпринимательства и социально ориентированным некоммерческим организациям в наиболее пострадавших отраслях экономики.

Свое мнение по данному вопросу высказала **директор центра дополнительного образования Северо-Кавказского института РАНХиГС, кандидат политических наук Екатерина АГЕЕВА.**

- Малый и средний бизнес и некоммерческие организации в последнее время стали «уравнивать». Это происходит, например, при возможности участия в закупках для государственных и муниципальных нужд. В настоящее время некоторые формы поддержки МСП и НКО оказались одинаковыми в рамках снижения последствий пандемии для экономики. С одной стороны, государство тем самым дает понять, что НКО становятся равноправными субъектами правовых и хозяйственных отношений, с другой стороны, на мой взгляд, и стартовые условия создания, и сама цель работы предприятий МСП и НКО, особенно социально ориентированных НКО, принципиально разные.

> *«В условиях кризиса, вызванного коронавирусом, важно уменьшить налоговую нагрузку на граждан, малый и средний бизнес, социально ориентированные НКО».*

Освобождение от налогов и взносов на недолгий период времени, возможно, и является оправданной мерой, но нецелесообразной стратегически. В перспективе необходимо пересмотреть налоговые ставки и сделать их различными для разных категорий хозяйствующих субъектов, систему поддержки НКО и МСП сделать максимально прозрачной, при разработке государственных и муниципальных программ и включении в них в качестве исполнителей социально ориентированных НКО формулировать выполнимые условия реализации программных мероприятий. Для организаций МСП важнее обеспечить возможность льготного кредитования и поддержки, например, посредством гарантийного фонда, - считает эксперт.

Ранее председатель Госдумы Вячеслав Володин подчеркнул, что в условиях кризиса, вызванного коронавирусом, важно уменьшить налоговую нагрузку на граждан, малый и средний бизнес, социально ориентированные НКО.

Так, по его словам, принимаемые решения позволят снизить налоговые издержки для организаций и индивидуальных предпринимателей, которые безвозмездно помогают организациям, индивидуальным предпринимателям и социально ориентированным НКО в борьбе с коронавирусом. Их затраты на приобретение имущества для предотвращения распространения, диагностики и лечения новой инфекции будут отнесены к расходам, связанным с производством.

Субъекты малого и среднего предпринимательства из наиболее пострадавших отраслей и социально ориентированные НКО будут освобождены от уплаты налогов и страховых взносов, начисленных во втором квартале 2020 года.

Кроме того, инициированные Президентом РФ доплаты работникам социальных учреждений за период с 15 апреля по 15 июня будут освобождены от НДФЛ. Первые выплаты должны быть осуществлены уже в июне, сообщил Вячеслав Володин.

Подготовила Армида КИШМАХОВА.

ЧТО ИМЕЕМ - НЕ ХРАНИМ

Окончание. Начало на 1-й стр.

Статья 39 того же ЖК РФ указывает на то, что собственники помещений в многоквартирном доме совместно несут бремя расходов на содержание общего имущества. При этом предоставление бюджетных средств - лишь мера поддержки собственников жилья, а не обязанность органов местного самоуправления. Тем не менее, мэрия всякий раз взывает к сознательности граждан, те – слушают, и все продолжается по-старому.

- Вместе с управляющей компанией, которой жильцы вверили порядок на своей территории, они обязаны следить за ее состоянием. И если после благоустройства все было официально сдано жильцам, и они приняли работу, мэрия здесь уже ни при чем. Провод висит, качели сломались – пожалуйста, обращайтесь в свою УК, - поясняют в пресс-службе городской мэрии.

Бывает, что Управляющая компания совершенно не занимается территорией двора. И тогда жильцы вправе обратиться в Росжилнадзор по КЧР, который, собственно, и контролирует деятельность управляющих компаний. Об этом, кстати, частенько напоминает собственникам Центр общественного контроля и просвещения в сфере ЖКХ по КЧР. Могут жильцы и вовсе отказаться от услуг УК, создав собственное ТСЖ. Но в любом случае собственники жилья, делающие заявку на участие в программе благоустройства территории своего двора должны быть готовы к тому, что после этого самого благоустройства придется тратить свои силы и какие-то средства на его содержание.

– Мы так долго ждали, когда двор похорошеет, появится место для отдыха с детьми. И у кого-то поднимается рука испортить все это. Очень жалко, когда красивое и новое теряет вид и портится, - сокрушается мама двух малышей Татьяна Д., проживающая во дворе дома № 46.

Как показывает горький опыт, одного желания иметь красивый современный двор мало. Жильцы должны заботиться о сохранении окружающего их уюта, но гораздо чаще находятся те, кто бездумно потребляет блага, но не ценит их. Воистину «что имеем - не храним, потерявши – плачем». Конечно, многое зависит от качества установленного оборудования и потраченных материалов. Из-за этого состояние двора тоже может быстро ухудшиться. Но сознательности гражданам явно недостает, как порой и управляющим компаниям.

- Мы призвали жителей дворов и управляющие компании обратить внимание на сохранность и содержание благоустроенных дворов, – говорит Денис Струговцов, добавляя, что контроль за процессом благоустройства со стороны общественности обязательно будет продолжаться.

Лариса НИКОЛАЕВА.

Фотофакт

ГДЕ ТВЕРД ЗАКОН, ТАМ ВСЯК УМЕН

ХОРОШО, что многодетных семей в республике становится больше. Хорошо, что государство в лице местных властей оказывает им всяческую поддержку. Например, предоставляет земельные участки под строительство индивидуального жилья. Вот и тогда, когда началась застройка района за лесополосой на восточной окраине Черкесска за железной дорогой, порадовалась за новоселов. Во-первых, и в черте города и не совсем - то есть ни тебе шума, ни тебе смрада от огромного количества автомобилей . Во-вторых, рядом зеленая зона в «лице» соседствующих с районом лесополосы и многочисленных садово-огороднических кооперативов, а значит, будет, где ребятишкам провести свободное время с пользой, подышать свежим воздухом, послушать пение птиц, сходить за грибами. Как рассказывали старожилы, грибов в лесополосе было много.

Увы, радовалась за новоселов напрасно. Стараниями многих несознательных горожан (почему-то с каждым годом их количество растет в геометрической прогрессии) лесополоса (читай легкие города) превращается в свалку. Нерадивые граждане не утруждают себя, чтобы отвезти мусор на полигон, сворачивают в лесополосу, куда вываливают использованные строительные материалы, пищевые отходы, шкуры животных, пластиковые и стеклянные бутылки, макулатуру ...При сильном ветре целлофановые пакеты поднимаются вверх, и эти «украшения» на деревьях видны уже издали.

Весной худо-бедно растительностью и листвой деревьев это безобразие хоть как-то прикрывается, но зимой, когда нет снега, картина более чем неприглядная и удручающая. Вроде бы и считается данная полоса озеленительным кольцом вокруг города и пока еще защищает столицу республики от сильных ветров, но внимания к ней со стороны местных властей практически никакого. Не выражают большого желания очистить ее от мусора ни студенты многочисленных учебных заведений, ни школьники, ни волонтеры. А ведь эта лесополоса - зеленый щит города, который не дает нам задохнуться от гари и пыли.

Впрочем скоро, наверное, эту функцию выполнять будет некому. Потому как останутся от той лесополосы только пни. Наша газета не раз поднимала проблему рубки деревьев в лесополосе. Поначалу это были единичные факты, по поводу которых били тревогу дачники .

Нынче вырубка деревьев стала чуть ли не массовым явлением. Кто-то присмотрел участок, решил себе дачку построить за счет лесной территории, кто-то расширил свои законные метры в два, а то и в три раза. Те, чьи дома расположены рядом с лесополосой, решили, что «все у нас колхозное, все у нас мое». Мало того, что наглым образом прихватили кусочек лесополосы, так еще прорубили просеки к своим владениям, поставили шлагбаумы. И никто этому не препятствует - ни органы местной власти, ни природоохранная прокуратура, ни Росприроднадзор. Посчитайте, сколько надзорных органов у нас, а результат - нулевой. Практически ни на одно выступление наша газета не получила внятного ответа.

И еще одна проблема, которая беспокоит дачников, а также жителей этого микрорайона - дорога вдоль железнодорожного полотна в сторону Знаменки. Сегодня она напоминает поле боя. Нет, здесь никто ни с кем не воюет, просто, передвигаясь по ней на автомобиле, можно нанести непоправимый ущерб не только своему железному коню, но и своему здоровью. Мало того, что она узкая - двум машинам не разъехаться, если не принять в сторону, так на ней рытвин, ухабов и колдобин столько, что устанешь считать, пока пару-тройку километров проедешь. Возможно, она бы прослужила еще десятки лет, но ее облюбовали водители большегрузов, которые в объезд города везут кирпич, бетонные плиты и прочий строительный материал.Они и «добили» некогда хорошую асфальтированную дорогу.

А посему убедительная просьба к руководителям республиканской столицы - обратите, пожалуйста, свой взор и на ее окраины. Здесь ведь тоже живут люди, которые платят налоги и которым хочется немного комфорта и цивилизации...

Есть очень мудрая народная пословица «Где тверд закон, там всяк умен». Когда мы научимся уважать друг друга, любить свою землю и беречь природу, когда перед законом будут все равны и никакие чины и регалии не освободят от ответственности, тогда, наверное, будем жить, как живут люди во многих цивилизованных странах. К примеру, в Японии или в маленькой Греции, где никто не строит дома выше третьего этажа, потому что это не вписывается в архитектуру города, где не возводят особняков в поймах рек, уничтожая при этом деревья и всякую растительность, где для отдыха на природе отведены специальные места, а чуть ли не каждый камень охраняется государством, потому что он хранит историю страны. Эх, дожить бы до таких времен...

А пока у новоселов подрастают дети, которым в скором времени идти в школу. Будут ли они ходить по загаженной лесополосе и разбитой вдребезги дороге или мы приведем их в порядок, зависит только от нас.

Полина СЕМЕНЧЕНКО. Фото автора.

НАДБАВКА К ПЕНСИИ ЖИТЕЛЯМ СЕЛА

НЕРАБОТАЮЩИЕ пенсионеры, имеющие сельский стаж, с 1 января 2019 года начали получать повышенную фиксированную выплату к страховой пенсии по старости (инвалидности). В 2020 году с увеличением фиксированной выплаты к пенсии до 5686, 25 рубля увеличился и размер «сельской» 25%-ой надбавки, который составил 1421,56 рубля, а для получателей страховой пенсии по инвалидности 3 группы - 710,78 рубля.

НАПОМНИМ, что для получения указанной надбавки одновременно должны соблюдаться 4 условия:

1. Получение страховой пенсии по старости или по инвалидности;

2. 30-летний стаж работы в определенных должностях сельского хозяйства;

3. Проживание в сельской местности;

4. Получатель пенсии должен быть неработающим.

В стаж для «сельской» надбавки к пенсии включается работа в сельскохозяйственных организациях на территории Российской Федерации (до 01.01.1992 - на территории союзных республик бывшего СССР) в профессиях и должностях, предусмотренных списком, утвержденным Правительством РФ (постановление от 29.11.2018 № 1440), при условии занятости в производствах «Растениеводство», «Животноводство» или «Рыбоводство».

Периоды работы в колхозах, на машинно-тракторных станциях, на межколхозных предприятиях, в совхозах, крестьянских (фермерских) хозяйствах, артелях сельскохозяйственных, которые выполнялись на территории бывшей РСФСР до 1.01.1992, включаются в «сельский» стаж независимо от наименования профессии, специальности и занимаемой должности.

С января 2020 года эта мера носит заявительный характер, а перерасчет производится с 1-го числа месяца, следующего за месяцем обращения. Заявление пенсионера принимается при условии представления им необходимых для такого перерасчета документов.

Если пенсионер при вышеперечисленных условиях не получает повышение фиксированной выплаты к страховой пенсии по старости (инвалидности), он может обратиться с соответствующими документами, подтверждающими стаж работы в сельском хозяйстве, который по какой-либо причине не был учтен ранее при назначении пенсии, либо с учетом доработанного стажа.

Напоминаем, что в связи с мерами по предупреждению распространения коронавирусной инфекции обратиться в органы ПФР в настоящее время можно только по предварительной записи. Назначить дату и время посещения клиентской службы можно через электронный сервис, а также по телефонным номерам территориальных органов ПФР, указанных на сайте в разделе «Контакты региона» http://www.pfrf.ru/branches/kchr/contacts/.

Списки работ, производств, профессий, должностей, специальностей, в соответствии с которыми устанавливается повышение размера фиксированной выплаты к страховой пенсии, утверждены Правительством Российской Федерации (Постановление Правительства Российской Федерации от 29 ноября 2018 года № 1440).

По всем возникающим вопросам обращайтесь к специалистам Пенсионного фонда КЧР по телефону «Горячей линии» в г.Черкесске: (8782) 22-05-42.

А. ШАГАНОВА, руководитель группы по работе со СМИ ГУ ОПФР по КЧР.

75 ПОБЕДА! 1945–2020

Подвиг казака Калоева

В ЭТОМ году наша страна отмечает 75-летие победы в Великой Отечественной войне. Благодаря мужеству и героизму многонационального советского народа, проявленных в той кровопролитной войне на линии фронта и в тылу, мы живем под мирным небом. Подвиг воинов, героически сражавшихся за Родину и победивших фашистскую чуму, неоценим, и мы чтим память о них.

Одним из многочисленных героев был наш земляк Александр Александрович Калоев, который родился 10 января 1917 года в селе Коста Хетагурова в простой осетинской семье. В ноябре 1942 года он пополнил ряды Красной Армии, был автоматчиком в 32-м гвардейском Кубанском казачьем кавалерийском полку.

Напомним, что в 1936 году ЦИК СССР принял постановление «О снятии с казачества ограничений по службе в РККА». Далее нарком обороны маршал Ворошилов приказал создать на Дону и Северном Кавказе пять казачьих кавалерийских дивизий, с правом ношения на службе традиционной казачьей формы. В парадном строю кубанцы использовали кубанки, красные бешметы и башлыки, темно–синие черкески, бурки, кавказские сапоги, кавказское снаряжение и кавказские шашки. Казачьи подразделения доблестно сражались в годы Великой Отечественной войны и внесли свой вклад в победу над фашистами. Кубанские казачьи подразделения участвовали в освобождении Украины, Белоруссии, Польши, Чехии, брали Берлин. 24 июня 1945 года на параде Победы более 200 кубанских казаков прошлись по Красной площади, увешанные медалями и орденами.

Александр Калоев начал свой боевой путь в ноябре 1942 года в Кубанском казачьем полку 4-го Украинского фронта, войска которого вели активные боевые действия в Крыму и на юге Украины.

Во время Мелитопольской операции (26 сентября–5 ноября 1943 года) автоматчик 4-го эскадрона гвардии казак Александр Калоев в бою за овладение Турецким валом в Крыму проявил образец подлинного героизма и беззаветной преданности Родине.

Выполняя боевую задачу, он в составе 5 человек под командой гвардии лейтенанта Руденко под ураганным огнем преодолел глубокий ров и взобрался на вершину Турецкого вала. Подойдя к окопам врага, метким броском гранаты подавил огонь ручного пулемета. Застигнутые врасплох автоматчики пытались бежать, но тут же были настигнуты меткими очередями его автомата.

Тем временем товарищи Калоева разгромили пулеметные гнезда и уничтожили первый ДОТ. По команде лейтенанта Руденко казак Калоев смело двинулся на вторую линию укрепления. Когда у второго ДОТа пулемет преградил путь окопам, казак Калоев, пренебрегая смертью, подполз к ДОТу и, поднявшись во весь рост, бросил гранату в амбразуру. В этот момент граната, брошенная немцем, разорвалась у ног казака Калоева.

Вражеский пулемет замолк, но оборвалась и жизнь патриота, преданного воина Красной Армии. Так героически погиб верный сын Родины Александр Калоев.

Благодаря подвигу казака Калоева его товарищи под командованием лейтенанта Руденко уничтожили и третий ДОТ гарнизона, овладев немецкими пулеметами и боеприпасами. 18 января 1944 года приказом командующего 4-м Украинским фронтом казак Калоев посмертно награжден орденом Отечественной войны 1-й степени. В наградном листе написано: «Совершенным казаком Калоевым подвиг в борьбе за Социалистическую Родину достоин жить в памяти грядущих поколений и этим он заслуживает присвоения звания Героя Советского Союза».

Родина оценила мужество и храбрость советского воина-освободителя. Указом Президента СССР от 5 мая 1991 года «За мужество и отвагу, проявленные в период Великой Отечественной войны 1941–1945 годов, гвардии казаку Александру Калоеву посмертно присвоено звание Героя Советского Союза».

В честь героя в селе Суворово Республики Крым названа улица, а в городе Симферополе школа №18. Но и в родной Карачаево-Черкессии не забыли о герое-земляке, Александру Калоеву установлены бюсты в селе Коста Хетагурова и в городе Черкесске на Аллее Героев.

Мы всегда будем помнить всех наших земляков, отдавших свои жизни за то, чтобы мы жили в свободной стране. Вечная память погибшим и низкий поклон ныне живущим ветеранам.

Н. ЧАПУРА,
помощник атамана Баталпашинского городского казачьего общества по связям с общественностью.

В память о защитниках Кавказа

К 75-летию Великой Победы в Карачаево-Черкесии прошли ремонтно-реставрационные работы на объектах культурного наследия, посвященных Великой Отечественной войне, сообщает пресс-служба Управления Росгвардии по КЧР. Ремонт памятников, благоустройство территорий, санитарная очистка территорий, их озеленение - такие работы были проведены во всех муниципалитетах региона.

В ДАННЫХ мероприятиях приняли участие сотрудники силовых структур.

Сотрудники СОБРа Управления Росгвардии по Карачаево-Черкесской Республике совместно с сотрудниками регионального МВД, спасателями МЧС и представителями общественных организаций поднялись на высоту более 1000 метров над уровнем моря по Оборонной тропе, чтобы восстановить и облагородить мемориальный комплекс «Оборонная тропа – Западный Кавказ», посвященный защитникам Западного Кавказа.

Мемориальный комплекс был установлен в 2015 году сотрудниками Карачаево-Черкесского поисково-спасательного отряда им. В.М. Дзераева. Активисты восстановили разрушенные и недостающие элементы стены из скальных камней, окружающих памятник, выкрасили в цвета Победы элементы памятника и навели порядок на прилегающей территории.

Начальник Карачаево-Черкесского поисково-спасательного отряда им. В.М. Дзераева Андрей Мозгов отметил, что такие мероприятия необходимы для сохранения памяти о том времени для будущих поколений, чтобы из уст в уста передавалась история Победы, история защитников перевалов Кавказа.

«Я считаю, что наша задача сейчас - это помнить и чтить память тех героев, благодаря которым наша страна одержала победу над фашистскими захватчиками. А памятник, который мы отремонтировали и благоустроили, будет напоминать о том героическом времени», - сказал офицер СОБРа.

По завершении работ представители ведомств почтили минутой молчания память павших защитников Родины и возложили траурные венки к мемориалу.

Слова благодарности

ВЕЛИКАЯ Отечественная война завершилась 75 лет назад. Но никто не забыт, ничто не забыто! Жители нашей республики чтят память о героях той кровопролитной войны, а ныне живущим ветеранам выражают почтение, уважение и окружают их заботой.

Со словами благодарности в нашу редакцию обратилась жительница г. Усть-Джегуты Мария Ивановна Хутова - ветеран Великой Отечественной войны. Свой фронтовой путь Мария Ивановна начала в Осетии, призвана была 20 июня 1942 года. Служила в 21-м гвардейском корпусе телеграфисткой, командиром группы. Была участницей сражения на Курской дуге в 1943 году. Прослужила в армии до августа 1945 года.

«Я хочу выразить слова благодарности главе администрации Усть-Джегутинского района Мурату Лайпанову за выполнение моей просьбы благоустроить двор у моего дома. А также хочется поблагодарить Ю. Мурадову, Ш. Эбзееву, Х. Байрамукову, А. Байрамкулова за проделанную работу. Очень быстро и качественно мне положили плитку во дворе. Получилось очень красиво. Осталась довольна. Желаю всем здоровья, добра и мирного неба над головой», - написала М. Хутова.

Подготовила Светлана ОСЕЦКАЯ.

На житейских перекрестках

Прошлым летом на Кишкете

ТАМ, где небольшая речка Кишкет, смахивающая в засушливое лето больше на незатейливый ручей, впадает в стремительный Аксаут, расположено несколько турбаз. Полюбоваться горными отрогами, причудливыми скалами, побродить по окрестным лесам в поисках грибов и ягод знающие эти уникальные, полные тайны места, к тому же намоленные, приезжают сюда с незапамятных времен. И манят сюда людей не только первозданная природа и целебный воздух. Своими силами люди, работающие на Кишкете, построили бетонную лестницу с 400 ступенями к разрушенному древнему греческому мужскому монастырю Святой Троицы и установили на нем памятную плиту.

Места эти были освоены понтийскими греками, бежавшими от турецкого ига во втором десятилетии XIX века и перешедшими в подданство российского императора. Одна из деревень, основанная греками в те времена, расположилась неподалеку от монастыря, о чем свидетельствуют остатки фундаментов древних жилищ. Неподалеку из-под земли бьет источник, и в народе его считают святым. К нему-то в основном на Троицу едут паломники, чтобы поправить здоровье. Считают, что водичка эта обретает всю целебную силу именно в день религиозного праздника.

... Алена и Виктор познакомились в очереди за святой водой у этого источника. Естественно, инициатором общения стал Виктор, который в толпе паломников сразу обратил внимание на стройную, как березка, девушку в джинсах и алой кожаной косухе. В какой-то момент, перехватив ее случайный взгляд, он невольно залюбовался выразительными глазами фиалкового цвета. Подспудно подкралась мысль: если глаза - зеркало души, то она непременно чиста, как вода из этого родника, который подарил им эту встречу. И тут же про себя усмехнулся: эка тебя занесло, брат, хоть романы пиши...

Сам Виктор зеленчукский, поэтому Аксаутское ущелье с Кишкетом знает как свои пять пальцев. Вот он и наладился который уже год с баклажками наведываться за святой водой для любимой бабули, которую он с детства называет бабаня - производное от ее имени Анна. Двух-трех пятилитровых емкостей ей хватает на несколько недель для питья и омовения ступней ног: «Ох, полегчало, внучок, прям, на свет народилась! Дай-то Бог нам невесту пригожую в дом. Здоровья тебе хватает, экой красавец вымахал, весь в покойного деда, бравого казака!»

С женитьбой 28-летний Виктор не спешил. Не встретилась ему еще та дивчина, которую он мог бы объявить своей невестой, хотя по нему сохли многие станичные девчонки. Веяло от него за версту надежностью, силой духа, и рядом с таким так заманчиво быть беззащитной и трогательной...

Девушка, привлекшая его внимание, как он определил, была явно из приезжих издалека. Галантно уступив ей очередь, Виктор мягко забрал у незнакомки ее баклажку и подставил под струю воды, текущей по желобу. Вниз к дороге по узкой тропинке в зарослях буйной травы по пояс они возвращались вместе, так и познакомились.

Оказалось, Алена с подругой Ингой отдыхают на одной из турбаз Кишкета, куда приехали из Пятигорска: «Насилу добрались. Сначала на маршрутке доехали до Кардоникской до перекрестка на Хасаут-Греческое, потом полдня ждали попутку, - ну и сообщение тут у вас, - пока не подвернулся лесовоз, который довез нас до лагеря».

«А где же подруга? – спросил Виктор, подводя Алену к своей «Приоре» среди вереницы автомобилей. – Так поедем? Я вас доставлю прямиком к турбазе «Кишкет».

Так началось их общение – легкое, безыскусное, без капли жеманства и притворной неприступности со стороны девушки и искренним интересом к ее персоне молодого человека, уверенно ведущего автомобиль по разухабистой дороге. Виктор как на духу выложил о себе Алене все: по специальности инженер, отслужил армию, работает в строительной фирме, дома на хозяйстве с бабушкой, которой и везет воду из источника, родители с младшей сестрой на летний сезон уезжают на побережье Черного моря подрабатывать в сфере общепита...

Доставив Алену к турбазе, он попросил у нее номер телефона: «Как человек местный, я вам еще пригожусь – хотите, помогу организовать фотосессию в лучших местах района, покажу во всей красе Архыз, курорт Романтик, древние храмы, таинственные дольмены...» На том и расстались... до завтра.

...Войдя в номер турбазы, который она делила с подругой Ингой, Алена, первым делом налив святой воды из родника в тазик, пододвинула его к кровати: «А ну-ка, опусти свою драгоценную ножку сюда. Есть гарантия, что и опухоль спадет, и боль от растяжения связок утихнет. А я пока чай заварю».

Кряхтя и охая, подруга повиновалась Алене и погрузила ногу, которую она накануне подвернула, в воду. План у девушек был посетить астрофизическую обсерваторию, но когда Инга «вышла из строя», Алена специально присоединилась к другим туристам, чтобы привезти из источника целебной воды для подруги.

... Пятигорчанки Алена и Инга работали провизорами в одной аптечной сети и жили по соседству. Ведущей в их дружбе была, скорее, Инга, обладающая редким талантом искусного манипулятора и умеющая подчинять себе окружающих. Попасть под ее влияние было легко, но странное дело – несмотря на свой тридцатник, ей до сих пор не удалось покорить чье-то мужское сердце. И тем не менее ее вводные фразы: «Ты не могла бы сделать это» или «Я бы была так благодарна тебе, если бы ты...»... почти всегда безотказно действовали на окружающих, и она всегда получала свое. В компаниях опять же в центре внимания всегда оказывалась Инга, в то время как Алена снисходительно уступала ей первенство, хотя бы потому, что была младше ее.

Рассказав подруге о новом знакомстве на источнике, Алена предложила подруге воспользоваться предложением Виктора поехать с ним на экскурсию по Зеленчукам. Ответ последовал незамедлительно: «А этот Виктор – красавчик или - так себе? Чур, если он – мачо, я забираю его себе».

Алена в ответ натянуто улыбнулась: «Ну, ты, мать, в своем репертуаре – ни себе, ни людям. Давай уже ложиться спать!»

А Виктор под впечатлением от встречи с «прекрасной Аленой», как он мысленно назвал новую знакомую, приехал домой в приподнятом настроении и, чмокнув в щеку любимую бабаню, выставил на лавку в летней кухне святую воду: «Лечись, дорогая!»

На другой день, взяв на работе отгулы, созвонился с Аленой. Он уже был явно влюблен в эту очаровательную девушку и мечтал все дни пребывания Алены на Кишкете посвятить ей, а может, и привезти домой, познакомить с бабушкой.

... Уже часа через два Виктор в компании Алены и Инги катил на своей верной «Ладе-Приоре» в сторону Архыза.

Рядом с ним горделиво восседала Инга, с ходу «включившая» эрудитку, причем сразу перейдя на «ты».

- Виктор, а тебе не кажется, что у нас часто путают стихотворение и стихосложение? Сказано ведь, что «есть строка на пока, и есть строка на века». Вот например: «Вы так вели по бездорожью, как в мрак падучая звезда. Вы были горечью и ложью, а утешеньем – никогда».

На заднем сиденье чуть слышно хмыкнула Алена – репертуар охмурения подругой мужчин она уже знала наизусть, как и прочитанные ею только что стихи Ахматовой. За стихами должен последовать какой-нибудь анекдот «с бородой».

А подруга и впрямь закусила удила: «Василий Иванович, Бангладеш образовался!» «Главное, не расчесывай, Петька, грязными руками!».

Неуютно чувствовал себя и Виктор – настырная и самоуверенная Инга, явно сбив его с толку, нарушала все его планы относительно Алены. Ему так мечталось быть с ней наедине, бродить по Архызу, показать храмы, рассказать историю Лика Христа, заглянуть в ее глаза, ища ответной реакции и одобрения, а может, и готовности идти с ним рядом по жизни. Сам он по натуре добрый и совестливый, из тех, что «и словом не обидит, и взглядом не спугнет», не решался урезонить Ингу, поставить ее на место: а как к этому отнесется Алена?

Побродив по Ахызскому городищу, посидев в кафе, где Виктор угощал подруг местными деликатесами, они вернулись на Кишкет. Первой из автомобиля вышла Алена и удалилась в свою комнату. Инга осталась наедине с Виктором и вернулась в номер через полчаса. И тут же зазвонил телефон: «Выйди на минутку, Аленушка! Мне нужно тебе столько сказать». На это она ответила: «И вам спокойной ночи и приятных снов!»

Рано утром ей подвернулась оказия – из турбазы уезжала семейная пара из Кавминвод на своем вместительном джипе и они любезно согласились довезти Алену до самого дома - им было по пути. По дороге Алена, вытащив из телефона симкарту, без сожаления выкинула в открытое окно автомобиля.

Подруга Инга вернулась из Кишкета ровно через неделю. И, кинувшись в объятия к Алене, воскликнула: «А давай на следующее лето махнем на Каспий!»

Людмила ОСАДЧАЯ.

ГОЛОВОКРУЖИТЕЛЬНЫЙ БЛИЦ

Шахматы

ПРЕЖДЕ всего, хотим поделиться с вами, уважаемые любители шахмат, радостной вестью: Федерация шахмат КЧР открыла свой официальный YouTube-канал - «Шахматы в КЧР». Это примечательное событие, безусловно, оживит местное инфо-поле и даст, несомненно, новый импульс развитию шахмат в нашем регионе. Спасибо за это президенту шахматной федерации КЧР Казбеку Акбаеву и очаровательной ведущей канала Ульяне Бочаровой!

Дебютировал новый канал с освещения Кубка КЧР по блицу, в котором встречались достаточно опытные и зрелые шахматисты с богатым турнирным опытом. Однако, прежде чем познакомить вас с интересной, на наш взгляд, партией этого турнира, нужно, наверное, сказать пару слов о том, что такое блиц и «с чем его едят».

Динамика и ритмы современной ускоряющейся жизни приводят и шахматное сообщество к необходимости подстраивать форматы соревновательной борьбы и временной хронометраж к новым реалиям.

Традиционный шахматный поединок любителей «поблицевать» означал долгие столетия в шахматном мире 5-минутную норму, предоставленную каждому сопернику на одну партию. Истечение времени, несмотря на любое сложившееся положение на доске, означало поражение «слишком долго думающей стороны». Наряду с блицем классические шахматы предполагали куда более серьезный подход к делу и , соответственно, иной характер борьбы и иные качественные достижения интеллектуального соперничества. Не так далеки от нынешнего времени дни, когда в официальных соревнованиях существовало даже откладывание шахматной партии для доигрывания в определенный соревновательный день (после 40 хода в партии каждый соперник имел право потребовать отложить партию).

Эволюция такого культурного явления, как шахматное творчество, которое возможно лишь в форме сотворчества и «диалога конфликтующих сторон», постепенно приводила нас к новшествам, которые теперь являются обычной нормой. Ныне существуют 3 больших раздела среди шахматных рейтинг-листов соответственно названных «блиц», «рапид» и «классика», в зависимости от отводимого времени на партию.

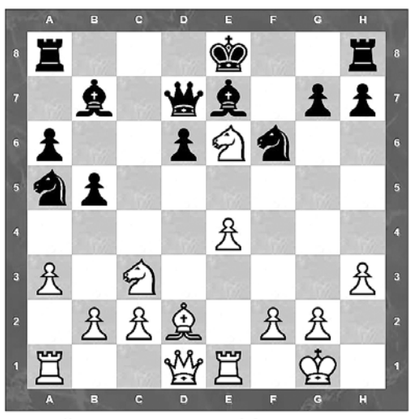

Ситуация после 14-го хода.

Успехи даже очень серьезных мастеров древней игры могут существенно отличаться в этих разных форматах соперничества, что вполне обьяснимо с учетом индивидуальных особенностей каждой личности: Не каждый флегматик, например, способен успешно перестроиться на ускоренный ритм блица.

Такое введение в шахматоведение сделано нами неслучайно, т. к. в современных турнирах, происходящих в бурном океане глобальных онлайн-битв на шахматных платформах всего мира, стал слишком заметен крен в сторону суперблиц-партий, когда на партию тратится менее 5 минут (вплоть до 1 минуты!). Такая скорострельность не может, естественно, не сказываться на уровне и качестве игры. Не в лучшую сторону, к сожалению!

Опыт показывает, что лишь с 10-минутным лимитом на одну партию каждому сопернику зрители и ценители шахмат могут надеяться на возможность рождения маленьких шедевров. Случаются, конечно, исключения, но редко и лишь в творчестве настоящих маэстро.

Сегодня мы хотим познакомить вас с одной из важных партий 6-ого этапа Кубка КЧР по блицу, в которой встречались Мухтар Лайпанов и Ахмед Джанкетов. В «условиях, приближенных к боевым», т.е. при 3-минутном лимите на всю партию, наши шахматные мастера сотворили головокружительные «блиц-чудеса», на которые никогда не пошли бы, находясь в более вольготных временных условиях классических шахмат. Итак.

Мухтар ЛАЙПАНОВ (белые) и Ахмед ДЖАНКЕТОВ (черные).

1. e4 c5 2. Kf3 d6 3. d4 cd 4. Kd4 Kf6 5. Kc3 a6 6. Cc4 e6 7. 0 - 0 Ce7 8. h3 Фc7 9. Cb3 b5 10. a3 Kc6 11. Ле1 Ka5 12. Ca2 Cb7 13. Ce6 (!) fe 14. Ke6 Фd7...

На доске складывается ситуация, показанная на диаграмме. Белые могут в темпе забирать уже третью пешку черных, компенсируя пожервованную фигуру, но Мухтар в цейтноте выбирает более сложное продолжение, подключая в атаку второго коня.

Белые полностью владеют инициативой, создав множество слабостей у черных, включая «необеспеченное положения короля», но....Для четкой реализации преимущества нужны временные ресурсы для поиска оперативного и четкого плана действий. Требуется время, которого всегда катастрофически не хватает в блице и супер-блице.

В итоге партия завершилась парадоксальной ничьей с лишним слоном и пешкой у черных! Сыграйте за Мухтара! Может быть вы придете к другому результату?

Как говорится, блицуйте на здоровье! Но не забывайте «классику»!

М. Жаров
#ChessInChe.

Новости КГО

В соответствии с муниципальной программой «Формирование комфортной городской среды» в Карачаевске началось благоустройство общественной территории дворов домов по адресам: ул. Байрамукова, 8; ул. Курджиева, 12; ул. Мира, 23 и Мира, 23 «а». Это конкретно обустройство подъездных дорог к домам и покрытие их асфальтом, обустройство тротуаров, парковочных мест, также будут установлены новые детские площадки, площадки для отдыха и бельевые зоны. Само собой разумеются и установка новых урн для мусора, установка декоративных лавочек в этих дворах, освещение благоустраиваемых территорий.

Общая площадь благоустроенных территорий составит 6341 квадратный метр.

x x x

В рамках национального проекта «Экология» в Карачаевском городском округе начались работы по рекультивации свалки твердых бытовых отходов. Свалка была построена в далеком 1996 году и располагалась на севере города в районе Карачаевского конденсаторного завода. Мало того, что свалка располагалась в водоохранной зоне реки Кубань, так еще система утилизации и захоронения отходов была несовершенной, поскольку в ней отсутствовала сортировочная станция для отбора и переработки отходов, а также не было оборудования для уплотнения ТБО. В соответствии с решением Карачаевского городского суда свалка была закрыта в ноябре 2012 года.

x x x

Инициативная группа Центра инновационного творчества молодежи КГО передала РГБУ «Карачаевская ЦГРБ» дополнительные средства индивидуальной защиты.

Молодые изобретатели самостоятельно спроектировали 3Д–модели защитных щитков для лица, заколок для масок, переходников различного диаметра, в том числе и для аппаратов ИВЛ, и отпечатали их на 3Д-принтерах. Всего в Центре инновационного творчества, который является подведомственным учреждением центра КЧР «Мой бизнес», таких принтеров пять.

Рационализаторы уже получили заказ на изготовление полторы тысячи щитков, переходников, заколок, 80 штук уже передано безвозмездно больнице города. Медики восхищены ювелирной работой ребят. Экраны из прозрачного пластика полностью защищают лицо и глаза. Более того, они многоразовые. Продезинфицировав, щитки можно снова использовать в работе. Надежно предотвращают повреждения ушных раковин резинками из-за длительного употребления и заколки для медицинских масок.

Изобретатели инновационного центра КГО входят во Всероссийское объединение «Мейкеры против covid-19» и предлагают свою помощь всем медикам республики, нуждающимся в подобных (бесплатных) индивидуальных средствах защиты. Заявки можно оставлять на сайте проекта makerscovid.ru или же обратившись напрямую в центр.

Аминат ДЖАУБАЕВА.

Стоматологическое просвещение в республике

Кавказ - наш общий дом

ОСЕНЬЮ прошлого года в Кабардино-Балкарии стартовал проект, поддержанный грантом Росмолодёжи на юбилейном молодёжном образовательном форуме «Машук-2019», «Комплекс профилактических мероприятий «Стоматологическое просвещение». Его инициатором и грантополучателем стал аспирант института стоматологии и челюстно-лицевой хирургии Кабардино-Балкарского государственного университета им. Х.М. Бербекова, врач-ортодонт Аслан ШЕРЕГОВ.

РЕАЛИЗАЦИЯ проекта началась в ноябре прошлого года, основные выездные мероприятия завершились до марта, а подведение итогов проекта прошло в дистанционном формате, так как было запланировано на апрель. Проект «Комплекс профилактических мероприятий «Стоматологическое просвещение» направлен на обучение детей, подростков и молодёжи республики правильной гигиене полости рта и выработку у них санитарно-гигиенических навыков, необходимых для профилактики стоматологических заболеваний. Благодаря большой команде профессионалов, состоящей из врачей-стоматологов Республиканского стоматологического центра им. Т.Х. Тхазаплижева Минздрава КБР, клинических ординаторов, студентов и профессорско-преподавательского состава института стоматологии и челюстно-лицевой хирургии Кабардино-Балкарского государственного университета им. Х.М. Бербекова, а также регионального отделения всероссийского общественного движения «Волонтёры-медики» были организованы выездные стоматологические профилактические мероприятия в школах, вузах и колледжах, а также социальных учреждениях КБР, включая детские дома и школы-интернаты. Профилактические мероприятия проекта состояли из двух основных частей: образовательно-просветительской и практической. Образовательная часть включала обучающие групповые занятия – тренинги, беседы, уроки здоровья полости рта, игры в зависимости от возрастной категории целевой аудитории проекта. Практическая же часть была организована путём групповых и индивидуальных мастер-классов с использованием больших челюстных макетов с зубами и тематических информационных стендов, где участники проекта оттачивали полученные навыки правильной чистки зубов.

В настоящее время реализация проекта подошла к логическому завершению. За время полугодовой проектной работы участниками мастер-классов, тренингов, игр, квестов и конкурсов стали более тридцати школ, дошкольных, медицинских, социально-образовательных учреждений, вузов и колледжей. Новым и интересным опытом для проектной команды стало участие в уроке здоровья для будущих мам в Перинатальном центре Минздрава КБР, организованном совместно с врачами-стоматологами Республиканского стоматологического центра им. Т. Тхазаплижева. Врачи-специалисты совместно с командой проекта не только наглядно продемонстрировали навыки правильной чистки зубов в прямом эфире в инстаграме, но и отвечали на вопросы участников. Яркими впечатлениями запомнились команде мероприятия, прошедшие в нальчикской школе № 23, где с энтузиазмом участвовали в стоматологических профилактических конкурсах школьники, учителя и родители.

Таким образом, благодаря слаженной работе проектной команды по навыкам правильной гигиены полости рта обучены более тысячи представителей молодёжи разных возрастных групп. Сегодня в республике успешно функционирует молодёжное стоматологическое профилактическое движение, которое продолжает добрую традицию выездных познавательных мероприятий.

В качестве незапланированных результатов проекта следует отметить многочисленные обращения руководителей различных социально-образовательных учреждений республики в адрес проектной команды с просьбой выступить у них в организациях со своей просветительско-профилактической программой, в которой для наглядности используются специальные пособия.

Большая востребованность и многочисленные просьбы руководителей различных организаций КБР послужили причиной инициативы нового профилактического проекта под названием «Комплекс профилактических мероприятий «Стоматологическое просвещение – ВСЯ РЕСПУБЛИКА», который проходит экспертную оценку в рамках Всероссийского заочного конкурса молодёжных проектов в 2020 году.

М. БИДЕНКО.
Электронная газета «Кабардино-Балкарская правда».

Коллекция в стилистике «защитная мода»

ИЗВЕСТНЫЙ дизайнер, основатель лаборатории моды SuzieMFashionLAB и бренда SuzieM Сусанна Макерова представит новую коллекцию в стилистике ProtectiveFashion/Защитная мода.

SuzieM уже много лет в мире моды, а их коллекции всегда предвосхищают развитие моды и стиля. Вот и новая стилистика была заявлена до событий, связанных с коронавирусом и защитными мероприятиями по всему миру. Сегодня эта тема приобрела еще большую актуальность и, по мнению дизайнера, звучит острее.

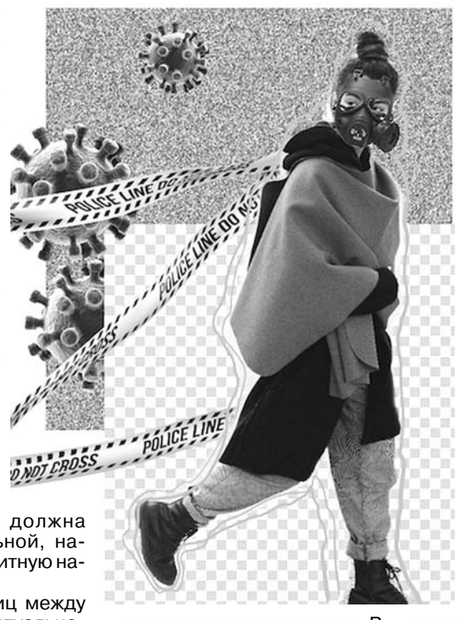

Коллекция, а точнее ее концепция, — результат работы команды лаборатории SuzieMFashionLAB. Коллекция домашней одежды соответствует концепции #StayHomeFeelComfortable («оставайся дома, окружи себя комфортом»), ведь дома человек ценит уют, но при этом может и должен оставаться активным и стильным. Помимо эстетической составляющей, одежда должна быть функциональной, например, иметь защитную нагрузку.

Стирание границ между реальностью и виртуальностью особенно ощущается в эпоху цифровых технологий. Так, сегодня коллекция SuzieM представлена в цифровом формате в коллажах и 3D-эскизах, и в этом смысле является виртуальной. Примечательно, что в Москве прошла ежегодная неделя моды Mercedes-FashionWeek, и именно в digital-формате. Таковы реалии современности. Сегодня лаборатория SuzieMFashionLAB занята разработкой концепции виртуальной примерочной, отвечающей требованию времени.

— Задача дизайнера — творческая переработка идей и событий современной жизни. Ситуация с коронавирусом не исключение. В ближайшие сезоны тема самоизоляции активно проявит себя в моде. Будут использоваться силуэты и ассортимент, перекликающиеся с медицинской униформой и средствами индивидуальной защиты, —комментирует подход SuzieM и дает следующие прогнозы известный международный аналитик моды Александр Хилькевич.

Лаборатория SuzieMFashionLAB также выступила инициатором международного марафона #StayHomeThinkGlobally — «Оставайся дома. Мысли глобально». В проект приглашаются дизайнеры, художники и все желающие из всех регионов нашей многонациональной страны, а также других государств. Участникам необходимо представить авторский дизайн футболки с роденовским «Мыслителем», который будет выложен в @suziemroom.

— Тема «Мыслителя» Родена возникла неслучайно. Человечество вынужденно замерло, взяло паузу, задумалось, многое переосмыслило, а мысли, как известно, формируют общество и его облик. Переоценка, прогнозирование — вот что занимает наши умы сегодня. Лаборатория моды SuzieM приглашает подняться над ситуацией, поделиться своими эмоциями. Ведь коллективный творческий разум транслирует мысль, которая всех будоражит, ищет выход и находит его. Это не может не влиять на общественные процессы,— говорит Сусанна.

Планируется, что дизайнерские футболки будут растиражированы, реализованы, а вырученные средства направлены на ликвидацию последствий пандемии, а именно направлены на приобретение защитной формы для врачей регионов, которые представляет дизайнер.

— Творчество является лекарством от многих болезней, отчасти потому, что это уход от реальности в фантазийность, образность, что потом ложится в основу жизненных процессов. Мысли материализуются, и в этом плане обращение к теме жизнеутверждающего искусства бесспорно лечит, — говорит Сусанна Макерова.

Т.ФИЛОНОВА.
Газета «Советская Адыгея».

Арендаторы федерального имущества получат дополнительную помощь от государства

ТЕРРИТОРИАЛЬНОЕ управление Росимущества в Карачаево-Черкесской Республике информирует: Правительством России утверждено распоряжение от 16 мая 2020 г. № 1296-р.

СОГЛАСНО документу, расширен круг получателей мер поддержки: теперь отсрочку и освобождение от уплаты арендной платы за федеральное имущество могут получить социально ориентированные некоммерческие организации - исполнители общественно полезных услуг по аналогии с субъектами малого и среднего бизнеса.

Кроме того, распоряжением продлен период предоставления отсрочки на три месяца до 1 октября текущего года. Погашать образовавшуюся задолженность по арендной плате можно будет в течение двух лет - с 1 января 2021 года по 1 января 2023 года.

На сайте Территориального управления Росимущества в Карачаево-Черкесской Республике http://tu09.rosim.ru/ в разделе "Меры поддержки малого и среднего предпринимательства" размещены материалы, разъясняющие вопросы применения распоряжений Правительства Российской Федерации от 19 марта 2020 г. № 670-р, от 16 мая 2020 г. № 1296-р, а также шаблоны заявлений для субъектов малого и среднего предпринимательства и социально ориентированных некоммерческих организаций для получения льгот.

По вопросам отсрочки и освобождения от арендных платежей субъектов малого и среднего предпринимательства и социально ориентированных некоммерческих организаций, арендующих федеральное имущество, звоните: +7(928) 026-98-66 Чомаева Лаура Лалашевна, начальник отдела учета и контроля использования федерального имущества и его перераспределения, работы с арестованным, обращенным в собственность государства и иным имуществом Территориального управления Росимущества в Карачаево-Черкесской Республике.

СПРАВКИ РЕКЛАМА

Кадастровым инженером Гурмиковой Аминат Нурбиевной (КЧР, Хабезский район, а. Али-Бердуковский, ул. Комсомольская,13, тел. 8-963-170-11-39) выполняются работы по подготовке проекта межевания з/у, выделяемых в счет земельных долей: в отношении з/у с к.н. 09:03:0000000:11005:3500:3498, расположенные по адресу: КЧР, Хабезский р-н, СКП «Жако», примерно в 2,4 км восточнее а. Жако (пастбище).

Заказчиком работ по подготовке проекта межевания является: Хашукаев Хасан Асланович, проживающий по адресу: КЧР, Хабезский р-н, а. Жако, ул. Э. Джерештовой, д. №13, тел. 8 909-498-18-17. С проектом межевания з/у можно ознакомиться по адресу: КЧР, Хабезский р-н, а. Али-Бердуковский, ул. Комсомольская, 13. Обоснованные возражения относительно размера и местоположения границ з/у принимаются в течение 30 дней со дня опубликования объявления по вышеуказанному адресу.

Кадастровым инженером Збарской Татьяной Петровной, г. Черкесск, ул. Революционная,5, адрес электронной почты zbarskaya_tanya@mail.ru, тел. (8782)26-23-47, выполняются работы по подготовке проектов межевания земельных участков с кадастровыми номерами 09:02:0000000:6269, :6258, :6249, :6624, расположенных: КЧР, Прикубанский район, КДСХП Счастливое. Образованные земельные участки располагаются: КЧР, КДСХП Счастливое, примерно 2,8 км по направлению на северо-восток от с. Счастливое. Заказчиком кадастровых работ является Долаев Арслан Хусеевич (КЧР, Прикубанский район, с. Счастливое, ул. Советская, 114, тел. 8 938 310 70 07).

С проектами межевания земельных участков можно ознакомиться по адресу: г. Черкесск, ул. Революционная, 5. Возражения относительно размера и местоположения границ земельного участка, выделяемого в счет земельных долей, принимаются в течение 30 дней со дня опубликования объявления по адресам: г. Черкесск, ул. Революционная, 5 и г. Черкесск, ул. Красноармейская, 144. При проведении согласования местоположения границ при себе необходимо иметь документ, удостоверяющий личность, а также документы о правах на земельный участок.

Реклама в нашей газете выгодна Вам!

Книги, которые помогут отвлечься

ТАК УЖ вышло, что 2020 год нас пока не особенно радует – мы постоянно получаем информацию, которая способна вызвать чувство тревоги.

И, конечно же, всем нам хочется немного отвлечься и подумать о чём-то приятном. Лучший помощник в этом деле – книга, а может быть, даже целая книжная серия. Возможно, что-то полезное вы сможете найти в этой подборке, в которой представлены произведения разных жанров.

Валентин Кузьмин «РАССКАЗ МАЛЬЧИКА ИЗ ГОРОДА НАЛЬЧИКА»

Сейчас довольно сложно найти эту маленькую, в тридцать страниц, детскую книжку в мягком переплёте. Но если вам удастся, знайте, что вам в руки попало самое настоящее сокровище. Изданная в 1966 году, эта книга Валентина Кузьмина была проиллюстрирована Иваном Чичкиным и Виктором Орленко. Красочное оформление и лёгкий слог автора составляют гармоничный тандем. Книгу приятно читать и рассматривать, она радует детей и оставляет самые светлые и добрые впечатления у взрослых.

Адам Шогенцуков «НАЗОВУ ТВОИМ ИМЕНЕМ»

Пронзительная повесть Адама Шогенцукова рассказывает нам о нелёгкой судьбе женщины, которую случай заставляет пойти против веления сердца и остаться с нелюбимым человеком. Главный конфликт произведения – конфликт долга и чувств, столкновение юношеских мечтаний и переживаний с грубой, безжалостной реальностью. Повесть увидела свет в 1970 году, но и по сей день остаётся интересной для широкого круга читателей, потому что очень точно, детально описывает человеческие взаимоотношения. Автор скрупулёзно, строчка за строчкой рисует образ главной героини, которая в переломный момент своей жизни оказывается достаточно сильной, честной и смелой для того, чтобы выбрать то, что считает правильным – отказаться от собственного счастья ради спокойствия своей семьи.

Борис Чипчиков «МЫ ЖИЛИ РЯДЫШКОМ С ГРААЛЕМ»

Сборник рассказов Бориса Чипчикова «Мы жили рядышком с Граалем» был издан относительно недавно – в 2009 году, и приурочен к шестидесятилетию со дня рождения писателя. Книга включает в себя произведения, в которых автор делится с читателями воспоминаниями и переживаниями, погружая в какой-то особенный, личный мир. Рассказы-размышления не только рисуют перед нами картины происходящего, но и заставляют думать, сопереживать, практически дышать так же, как их герои. Проза Чипчикова невероятно афористична – каждую страницу хочется буквально растащить на цитаты. Однако при этом каждое его произведение поражает целостностью, гармоничностью и грамотно выстроенной архитектурой текста.

Макс Фрай «ЛАБИРИНТЫ ЕХО»

Первый цикл книг об удивительном сэре Максе знакомит нас не только с главным героем, но и с удивительным миром, полным волшебства, интересных персонажей и неповторимых явлений. Эти истории наполнены не только магией, но и искромётным юмором и притягательным уютом. Цикл затягивает с самой первой книги, вызывая желание снова и снова возвращаться к улочкам Ехо, мостам, лавкам и харчевням, на фоне которых неспешно разворачивается сюжет за сюжетом. Каждый том серии включает в себя две или три повести, связанные между собой посредством отсылок, которые ближе к финалу помогают составить единую картину. «Лабиринты Ехо» поначалу могут показаться довольно банальной историей о попаданце, но грамотно выстроенная история и харизматичные герои довольно быстро докажут, что первое впечатление было не совсем верным. Истории о сэре Максе продолжаются в циклах «Хроники Ехо» и «Сновидения Ехо». След главного героя также отчётливо просматривается в некоторых внесерийных романах и рассказах.

Мария Прилежаева «ЗЕЛЁНАЯ ВЕТКА МАЯ»

Эту автобиографическую повесть можно прочитать за один вечер, с каждой страницей всё больше и больше проникаясь историей девочки Кати, которая из дворянской усадьбы попадает в монастырскую келью, где живёт вместе с бабушкой, а затем, завершив обучение в гимназии, едет в деревню работать учительницей. Повесть чётко отражает историческую картину описываемого периода: революция, всеобщее смятение, лишения и трудности, с которыми сталкиваются персонажи. Тем не менее прежде всего это произведение о духовном взрослении и самосовершенствовании, и самую малость – о любви, которая распускается ближе к концу повести, как та самая зелёная ветка мая. В 1961 году повесть была экранизирована – режиссёром выступил Родион Ефименко, а главную роль сыграла Ирина Терещенко.

Ольга Громыко цикл «КОСМООЛУХИ»

Первая книга этой серии была написана в соавторстве с Андреем Улановым, но все последующие Ольга Громыко написала уже сама. Истории о буднях экипажа космического транспортника под предводительством доблестного капитана Петухова поднимут настроение не только поклонникам жанра космической оперы, но и просто любителям хорошего юмора. В этих книгах можно встретить космических пиратов и на редкость наглых кошек, разумных киборгов и инопланетян, биологов, психологов и научных работников всех мастей и множество других, не менее колоритных персонажей. Конечно, некоторые сюжетные повороты в рамки комедии не укладываются. Кое-где автор сможет вышибить слезу даже у самых стойких, но кончится всё непременно хорошо – ведь на корабле под названием «Космические мозгоеды» по-другому быть не может.

Наринэ Абгарян «ВСЁ О МАНЮНЕ»

Сборник рассказов Наринэ Абгарян – это калейдоскоп светлых, порой весёлых, а порой немного грустных воспоминаний о детстве. Трогательные и добрые истории подкупают своей искренностью и оказываются удивительно близки для читателя: ведь все мы родом из той удивительной поры, когда всё было гораздо лучше и проще. Книга оформлена в том же непосредственно-детском стиле, в котором и написана, но всё же ориентирована именно на взрослых людей, склонных к анализу и рефлексии. Это вдумчивый взгляд со стороны на детство, переосмысление жизненных коллизий и взаимоотношений с родными и близкими, ведь истинное понимание себя самого происходит уже во взрослом возрасте.

Владимир Набоков «ВЕСНА В ФИАЛЬТЕ»

Лёгкий набоковский слог увлекает читателя с самых первых абзацев – это верно и для крупной прозы, и для его рассказов, в которых он проявляет себя мастером малой формы. Интересные сюжеты, необычные повороты, непредсказуемые развязки и удивительная тесная связь с читателем делает этот сборник той самой книгой, которую книголюбы берут с собой на всякий случай. К рассказам Набокова хочется возвращаться снова и снова, чтобы переживать вместе с главными героями и автором, улыбаться, грустить и думать. Каждый из рассказов неоднозначен: в некоторых персонажей влюбляешься, другие же, напротив, вызывают стойкое ощущение неприятия. Это разнообразие делает произведения как бы чётче, реалистичнее, как контрастные мазки краски, которые помогают правильно расположить свет и тень.

Фредрик Бакман «БАБУШКА ВЕЛЕЛА КЛАНЯТЬСЯ И ПЕРЕДАТЬ, ЧТО ПРОСИТ ПРОЩЕНИЯ»

Главные героини этой книги – бабушка и внучка, особенности характеров которых делают их непохожими на окружающих людей. Они лучшие друзья, они понимают друг друга и вместе проходят через трудности, меняясь сами и изменяя в лучшую сторону друг друга. И даже когда маленькая Эльса остаётся одна, бабушка продолжает быть с ней, оставляя ей указания и письма, которые необходимо обязательно передать всем многочисленным адресатам. Эта история не только о взаимоотношениях близких людей: она – о поиске своего места в жизни. Все мы порой чувствуем неопределённость и очень боимся этого ощущения, но у главной героини хватает сил найти его, в первую очередь внутри самой себя.

Подготовила О. СОКОЛОВА
Электронная газета «Кабардино-Балкарская правда».

Администрация Малокарачаевского муниципального района сообщает о возобновлении проведения процедур по опубликованным ранее аукционам:

1. Аукцион, опубликованный в газете «День республики» от 03.03.2020 г. №30(20134), от 26.03.2020 г. №42 (20146). Дата окончания приема заявок: **08.06.2020 г.** Определение участников аукциона состоится: **09.06.2020 г. в 11-00** в месте приема заявок без участия заявителей. Дата, время проведения аукциона: **10.06.2020 г. в 15-00.**

2. Аукцион, опубликованный в газете «День республики» от 21.03.2020 г. №39-40 (20144). Дата окончания приема заявок: **08.06.2020 г.** Определение участников аукциона состоится: **09.06.2020 г. в 12-00** в месте приема заявок без участия заявителей. Дата, время проведения аукциона: **10.06.2020 г. в 16-00.**

3. Аукцион, опубликованный в газете «День республики» от 26.03.2020 г. №42 (20146). Дата окончания приема заявок: **15.06.2020 г.** Определение участников аукциона состоится: **16.06.2020 г. в 11-00** в месте приема заявок без участия заявителей. Дата, время проведения аукциона: **17.06.2020 г. в 15-00.**

4. Аукцион, опубликованный в газете «День республики» от 28.03.2020 г. №43-44 (20148). Дата окончания приема заявок: **29.06.2020 г.** Определение участников аукциона состоится: **30.06.2020 г. в 11-00** в месте приема заявок без участия заявителей. Дата, время проведения аукциона: **01.07.2020 г. в 15-00.**

Информация о возобновлении проведения процедур аукционов будет также опубликована на официальном сайте Российской Федерации для размещения информации о торгах www.torgi.gov.ru., на официальном сайте администрации Малокарачаевского муниципального района www.mkarachay.ru

Депутаты и Аппарат Народного Собрания (Парламента) Карачаево-Черкесской Республики выражают соболезнования коллеге Ласкову Сергею Филипповичу в связи со смертью его матери
ЛАСКОВОЙ Зинаиды Ивановны.

Выражаем искренние соболезнования директору школы № 7 г. Черкесска Копсергенову Шамелю Зедовичу в связи с безвременной кончиной его супруги
Валентины Владимировны.
Скорбим вместе с вами.
Друзья, коллеги.

УЧРЕДИТЕЛИ - Народное Собрание КЧР, Правительство КЧР.

Главный редактор Е. В. КРАТОВ.

Газета зарегистрирована Южным окружным межрегиональным территориальным управлением Министерства РФ по делам печати, телерадиовещания и средств массовых коммуникаций. Свидетельство ПИ № 10-4272 от 17 декабря 2001 года.

АДРЕС РЕДАКЦИИ И ИЗДАТЕЛЯ: 369000, г. Черкесск, пл. Кирова, 23, Дом печати, 2-й этаж. E-mail: DR-09@mail.ru ТЕЛЕФОНЫ: 8 (8782) 26-36-01, 26-36-34 (реклама).

Перепечатка публикаций и их фрагментов возможна с разрешения редакции, ссылка на «День республики» обязательна.

Газета отпечатана в ООО «Издательство «Южный регион», 357600, Ставропольский край, г. Ессентуки, ул. Никольская, 5-а. ИНН 2626030157. Способ печати офсет - 2 п. л.
Индекс 54042. Заказ № Тираж 3500.

За доставку газеты подписчикам отвечает Управление федеральной почтовой связи КЧР. Тел. 8 (8782) 20-04-13.
Газета подписана в печать: по графику - 17-00, факт - 17-00.

Над выпуском номера работали: дежурный редактор П. В. Семенченко, ответственный секретарь А. Е. Угненко, оператор верстки А. И. Ткачук, оператор набора М. Ф. Латышева, корректоры Ю. А. Мельникова, Е. Г. Лемешева, Д. А. Бабоева.

Авторы опубликованных материалов несут ответственность за точность приведенных фактов, цитат, экономико-статистических данных, собственных имен, географических названий и прочих сведений, а также за то, что в материалах содержатся данные, не подлежащие открытой публикации.

Точка зрения редакции не обязательно совпадает с мнением авторов. Редакция вправе не вступать в переписку. Рукописи и другие оригиналы не возвращаются и не рецензируются.

За достоверность информации в рекламе и объявлениях редакция «ДР» ответственности не несет.

Материалы со словом РЕКЛАМА, знаками (Р) и *, а также под рубриками: «Бизнес-пресс», «Пульс цен», «Цена успеха», «Объект внимания» публикуются на правах рекламы.